



GOBIERNO DE LA  
REPÚBLICA DOMINICANA

**HACIENDA Y ECONOMÍA**

Noviembre 2025



# PRECIOS AGROPECUARIOS: análisis y seguimiento

**Viceministerio de Economía**

# Créditos

## Autoridades

### Ministerio de Hacienda y Economía

**Magín Díaz**, ministro de Hacienda y Economía

**Alexis Cruz Rodríguez**, viceministro de Economía

**Evalina Gómez Paulino**, directora de análisis social

## Elaboración del informe

**Yelidá Blanco García**, coordinadora sectorial

**Rebeca Ortega Sosa**, analista sectorial I

---

### Ministerio de Hacienda y Economía

#### Viceministerio de Economía

Tel. (809) 687-5131.

Av. México No.45, Gazcue.

Santo Domingo, República Dominicana.

[www.hacienda.gob.do](http://www.hacienda.gob.do)



## PRECIOS INTERNACIONALES

En el mes de noviembre, el **índice de precios de los alimentos de la FAO** se situó en 125.1 puntos, equivalente a una disminución mensual de 1.2% e interanual de 2.1%.

**Índice de precios de los alimentos de la FAO**  
(ene 23 - nov 25; 2014-2016=100)

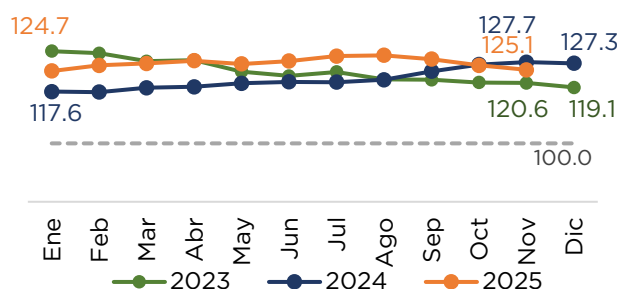

Fuente: elaborado por la DAS con datos de la FAO.

El comportamiento mensual estuvo explicado principalmente por el descenso en los precios de lácteos, la carne, el azúcar y los aceites vegetales que compensaron el aumento en los cereales.

Asimismo, en el mes de noviembre, el **índice de precios internacionales de alimentos del BM** se ubicó en 108.8 puntos, lo que representó una variación mensual de 2.4% e interanual de -6.3%.

**Índice de precios internacionales de alimentos del BM**  
(ene 23 - nov 25; 2010=100)

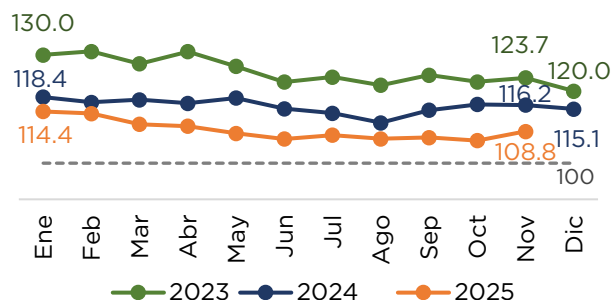

Fuente: elaborado por la DAS con datos del BM.

\*Nota: FAO (Organización de las Naciones Unidas para la Alimentación y la Agricultura) y BM (Banco Mundial).

## Fertilizantes

El **índice de precios internacionales de los fertilizantes del BM**, indicador que refleja el impacto del precio de estos insumos en el impacto del precio de estos insumos en el aumento de la productividad agrícola y por ende en el costo final de producción, se situó en 140.5 puntos en noviembre, experimentando un aumento mensual de 0.7% e interanual de 17.4%.

**Índice de precios internacionales de los fertilizantes del BM**  
(ene 23 - nov 25; 2010=100)

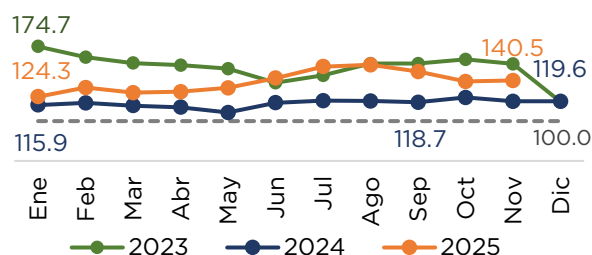

Nota: el índice de precios de fertilizantes abarca cuatro tipos de fertilizantes: roca fosfórica natural, fosfato, potasio y nitrógeno.

Fuente: elaborado por la DAS con datos del BM.

El cambio mensual estuvo explicado, principalmente, por el alza en los precios de la urea (mayor fuente de fertilización nitrogenada en el mundo), y el cloruro de potasio (potasio).

En noviembre, el **índice de asequibilidad de fertilizantes del BM**, el cual mide el precio de los fertilizantes en relación con los precios de los alimentos, se situó en 1.29 puntos, inferior en 1.7% al registrado en el mes anterior, mostrando un mayor acceso. La caída del cociente se debió a que los precios de los alimentos (2.4%) crecieron más que los de los fertilizantes (0.7%), pese a que estos últimos amortiguaron parcialmente el descenso.

**Índice de asequibilidad de fertilizantes del BM**  
(sep 23 – nov 25; 2010=100)

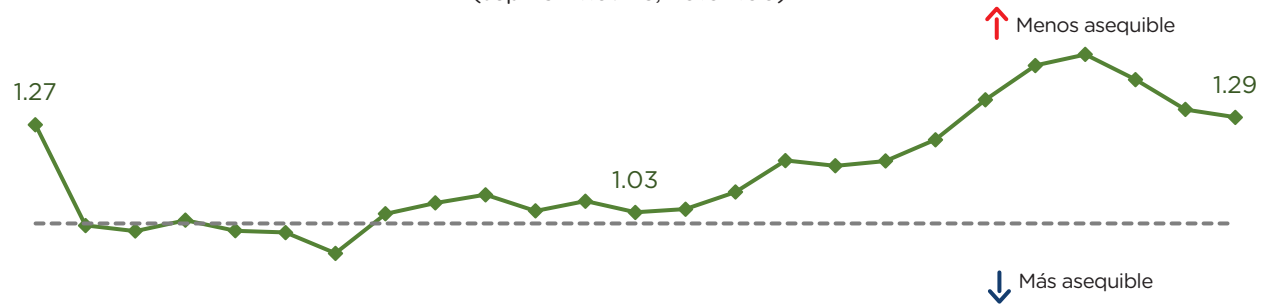

Nov	Dic	Ene	Feb	Mar	Abr	May	Jun	Jul	Ago	Sep	Oct	Nov	Dic	Ene	Feb	Mar	Abr	May	Jun	Jul	Ago	Sep	Oct	Nov
2023																								

**Nota:** una proporción más alta representa una menor asequibilidad de los fertilizantes, y viceversa. Es decir, a mayor índice menos asequibles son los fertilizantes, lo que puede limitar su uso y plantea riesgos de alza de precios de los alimentos.

**Fuente:** elaborado por la DAS con datos del BM.



## PRECIOS NACIONALES

La **inflación interanual** para noviembre 2025 fue de 4.81%, mientras que la variación mensual se ubicó en 0.71%. En lo que respecta al **índice de precios del grupo alimentos y bebidas no alcohólicas**, registró una variación de 1.96% en comparación con octubre 2025.

### Índices de precios<sup>1</sup>

En noviembre, el **índice de precios de productos agrícolas** se situó en 136.3 puntos, para una variación mensual de 3.0%. Esta evolución está explicada principalmente por el aumento en los precios del plátano verde (2.20 p.p.), la yuca (0.33 p.p.), entre otros.

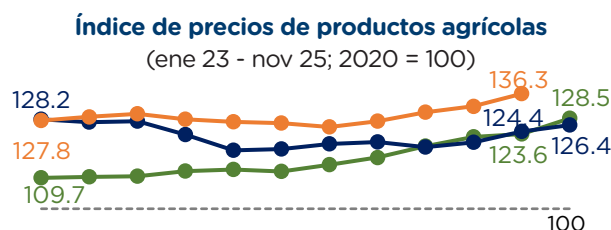

Fuente: elaborado por la DAS con datos del Ministerio de Agricultura.



Fuente: elaborado por la DAS con datos del Ministerio de Agricultura.

Por otra parte, el **índice de precios de productos pecuarios** se situó en 128.5 puntos, para una variación mensual de -0.7%. Esta disminución

está explicada principalmente por el descenso en los precios del huevo (0.56 p.p.), la chuleta ahumada (0.16 p.p.), entre otros.

### Contribución mensual a la variación de los precios agrícolas

(oct 24-nov 24 - oct 25-nov 25; incidencia p.p.)

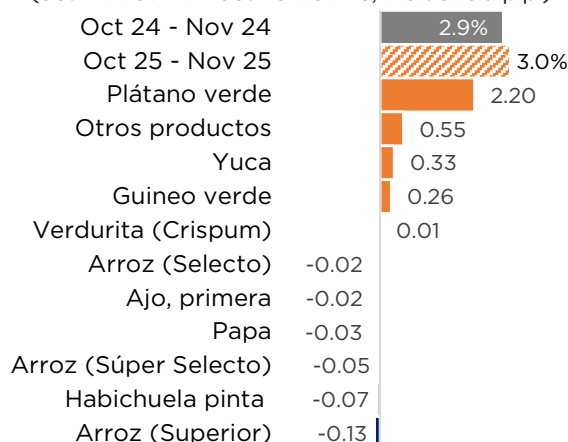

Fuente: elaborado por la DAS con datos del Ministerio de Agricultura.

### Contribución mensual a la variación de los precios pecuarios

(oct 24-nov 24 - oct 25-nov 25; incidencia p.p.)

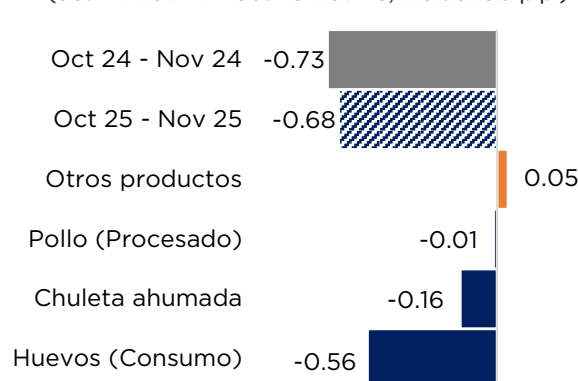

Fuente: elaborado por la DAS con datos del Ministerio de Agricultura.

<sup>1</sup>Estos índices están contruidos a partir del listado de productos común entre los precios levantados por el Ministerio de Agricultura y los ponderadores del IPC publicados por el BCRD. El índice de productos agrícolas está compuesto por: ají cubanela, ajo, auyama, berenjena, brócolis, coliflor, coco seco, guandul en grano, guineo verde, guineo maduro, habichuelas (gira, roja y negra), lechosa, lechuga, limón persa, ñame, papa, pepino, piña, plátano, repollo, tomates (bugalú y ensalada), verdurita, yautías (blanca y coco), yuca y arroz (selecto, super selecto y superior). El índice de productos pecuarios está compuesto por: chuletas (ahumada y fresca), pierna de cerdo, huevos, pollos y carne de res bola.



## Precios de los principales productos agropecuarios en supermercados y su correspondencia estacional

Categoría / Producto	Unidad de medida	oct-25	nov-25	Variación % oct 25-nov 25	Estacionalidad
<b>Cereales</b>					
Arroz selecto	lb	41.3	41.2	-0.3	●
Arroz súper selecto	lb	44.8	44.6	-0.4	●
Arroz superior	lb	34.6	34.1	-1.4	●
<b>Hortalizas</b>					
Ají cubanela	lb	52.3	58.4	11.8	●
Ají morrón	lb	82.6	82.7	0.0	●
Ajo criollo	lb	202.3	201.2	-0.6	●
Cebolla roja criolla	lb	50.9	52.6	3.2	●
Berenjena	lb	29.7	28.6	-3.9	●
Tomate bugalú	lb	44.4	47.8	7.7	●
Tomate ensalada	lb	45.2	47.8	5.9	●
Lechuga repollada	lb	48.0	53.5	11.5	●
Repollo	und	103.0	107.6	4.5	●
<b>Leguminosas</b>					
Guandul verde	lb	168.7	161.5	-4.3	●
Habichuela blanca	lb	69.8	68.6	-1.8	●
Habichuela negra	lb	69.6	69.7	0.2	●
Habichuela roja	lb	96.3	96.2	-0.1	●
<b>Frutales</b>					
Limón persa	doc	131.1	131.9	0.7	●
Aguacate criollo	und	55.2	50.0	-9.5	●
Piña MD2	und	112.3	110.3	-1.8	●
Lechosa Red Lady	und	96.8	96.9	0.2	●
<b>Musáceas</b>					
Guineo verde	und	8.0	8.6	6.4	●
Plátano verde	und	21.6	27.2	25.8	●
<b>Pecuarios</b>					
Huevos	und	7.9	7.5	-5.0	●
Pollo entero fresco	lb	79.1	79.1	0.0	●
Bola (Res)	lb	242.0	248.3	2.6	●
Cadera (Res)	lb	243.9	247.6	1.5	●
Pecho (Res)	lb	126.3	130.6	3.4	●
Rotí (Res)	lb	294.4	298.0	1.2	●
Chuleta fresca (Cerdo)	lb	170.5	170.1	-0.2	●
Pierna (Cerdo)	lb	128.7	129.7	0.8	●
Chuleta ahumada (Cerdo)	lb	133.0	131.8	-0.9	●
<b>Raíces y Tubérculos</b>					
Batata	lb	31.2	33.1	6.4	●
Papa granola	lb	42.3	43.2	2.0	●
Yuca encerada	lb	34.2	36.1	5.3	●
Ñame	lb	86.5	85.6	-1.1	●
Yautía coco	lb	66.4	67.5	1.6	●

**Nota:** la variación mensual ● coincide o ● no con su comportamiento estacional en el mes de referencia. ● No presenta estacionalidad. 10 productos contenidos en los índices de precios no se presentan en esta tabla debido a que no se dispone de su análisis estacional. Los cambios en los patrones estacionales de los precios pueden estar influenciados por condiciones climáticas extremas, cambios en la demanda estacional, fluctuaciones en los precios internacionales y especulación de los mercados. Estos factores pueden variar según el tipo de producto y el periodo específico en que ocurren los cambios.

**Fuente:** elaborado por la DAS con datos del Ministerio de Agricultura.

## Comparación de mercados

Durante el mes de noviembre, los precios en supermercado **plátano verde se ubicaron por debajo del precio de venta en otros mercados minoristas**, con una diferencia de RD\$6.8 por unidad. En contraste, **el pollo procesado, el arroz superior, la papa granola, la chuleta de cerdo ahumada, el aguacate criollo, la habichuela pinta y el ajo exhibieron precios mayores en supermercados** que en otros mercados minoristas, destacándose este último, con una diferencia de RD\$23.0 por libra.

### Precios de productos en supermercados con relación a otros mercados minoristas

(nov 2025; diferencia de precios)

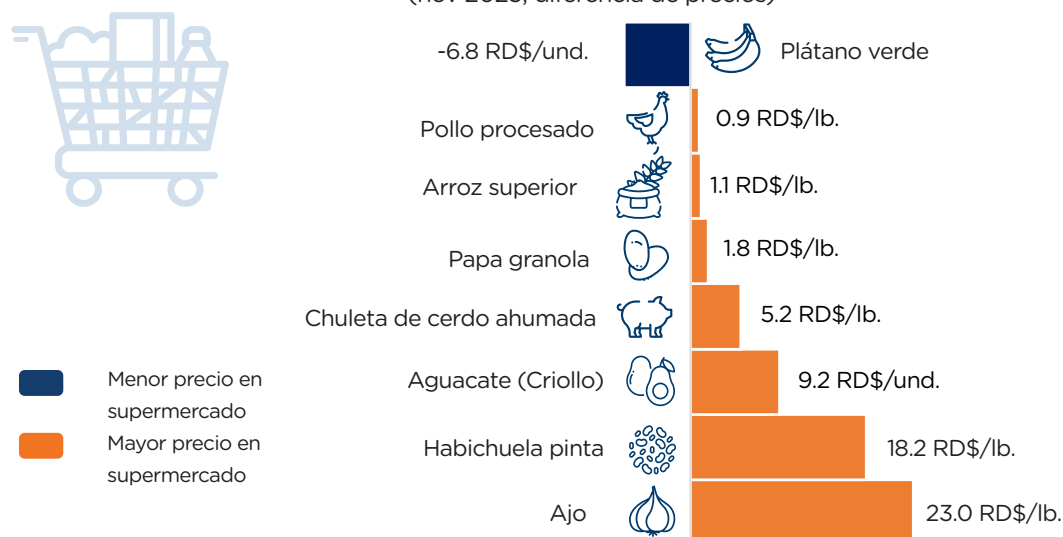

**Nota:** los minoristas incluyen los mercados de Los Mina, Villa Consuelo, Nuevo, Conaprope, Cristo Rey y Mercadom.

**Fuente:** elaborado por la DAS con datos del Ministerio de Agricultura.

## Seguimiento a las políticas agropecuarias

**ENERO**

- » **Ministerio de Agricultura anunció** un aumento récord en la superficie de siembra de producción bajo ambiente controlado (invernaderos) de más de un 1,593,433 metros cuadrados durante el cuatrienio 2020-2024.
- » **Ministerio de Agricultura inició** la entrega de motores a sus diversas dependencias como parte de un esfuerzo por modernizar y fortalecer la operatividad de estas instituciones claves en el desarrollo agropecuario del país.
- » **El Fondo Especial Para el Desarrollo Agropecuario (FEDA) realizó** la entrega de un amplio vivero de producción, dotado de un área de más de mil metros cuadrados y con capacidad de producir unas 120,000 plántulas de cacao al año.

**FEBRERO**

- » **Ministerio de Agricultura entregó** 21 kilómetros de vías interparcelarias rehabilitadas y reparadas en la zona de Villa Bisonó y otras comunidades.
- » **Ministerio de Agricultura entregó** 96 kilómetros de caminos interparcelarios en los municipios El Valle y Palmarejo de Sabana de la Mar.

MARZO

- » **Ministerio de Agricultura estableció** que el movimiento de basura internacional en los puertos y aeropuertos queda bajo la estricta y única remoción por parte de las autoridades de Cuarentena Vegetal y Animal de la entidad y de la Dirección General de Ganadería.
- » **Ministerio de Agricultura anunció** el inicio de las exportaciones de uvas de mesa desde los campos dominicanos a Estados Unidos y otros mercados internacionales.

ABRIL

- » **Ministerio de Agricultura dio** apertura al proyecto de semillas Neighborhood, Development and International Cooperation Instrument, una iniciativa respaldada por financiamiento de la Unión Europea que busca aumentar la productividad en el cultivo de cacao en República Dominicana.
- » **Ministerio de Agricultura emitió** un procedimiento para traslado, desplazamiento y certificación del cacao.
- » **Ministerio de Agricultura inauguró** proyecto de cabras lecheras en Azua, con el doble propósito de proporcionar fuentes de alimentación adecuada y generar ingresos adicionales a productores agropecuarios..
- » **INESPRE integró** a sus ventas combos de habichuelas con dulce a RD\$ 360.

MAYO

- » **Ministerio de Agricultura entregó** 86 kilómetros de caminos interparcelarios en Fundación, Barahona.
- » **República Dominicana lanzó** nueva tecnología arroceras para enfrentar retos DR-CAFTA, una innovación orientada a aumentar la productividad, eficiencia y sostenibilidad del cultivo.
- » **INESPRE adquirió** 49,425 quintales de bananos a miembros de la Asociación Dominicana de Productores de Bananos (ADOBANANO).

JUNIO

- » **Ministerio de Agricultura introdujo** nuevos frutales, los cuales son adaptadas al clima tropical y suelo dominicano a través del Laboratorio de Micropropagación de Cultivos Biovega en el país.
- » **INESPRE inició** “la ruta caravana con guineos a peso”, una iniciativa a través de la cual busca vender 10 millones de unidades del producto agrícola.

JULIO

- » **Ministerio de Agricultura promovió**, en San José de Ocoa, el uso de insectos benéficos para el control de plagas endémicas, como los trips y ciertos tipos de nematodos, que pueden afectar la producción en invernaderos.
- » **Ministerio de Agricultura dispuso** el inicio de la veda de los productos hospederos de la mosca blanca y tripidos a fin de garantizar cultivos sanos en Azua.
- » **INESPRE compró** 24,090 quintales de plátanos a miembros de la Asociación Dominicana de Productores de Plátanos.



**AGOSTO**

- » **Ministerio de Agricultura inició** en la eliminación de cultivos hospederos de mosca blanca y trips en San Juan.
- » **INESPRE anunció** un amplio operativo de venta de pollos enteros congelados a RD\$200..
- » **CEA e INESPRE** garantizarán azúcar a bajo costo en programas sociales.

**SEPTIEMBRE**

- » Inauguran en República Dominicana primer biodigestor de materia orgánica con respaldo público-privado.

**OCTUBRE**

- » **Ministerio de Agricultura rehabilitó** más de 90 kilómetros caminos interparcelarios en San José de Ocoa.
- » **Ministerio de Agricultura activó** su Plan de Contingencia 2025 como medida preventiva ante los posibles efectos en la agropecuaria de la tormenta tropical Melissa.

**NOVIEMBRE**

- » **Ministerio de Agricultura entregó** 11,800 quintales de semillas de habichuelas rojas y negras para dar inicio al cultivo y fijó en RD\$7,300 el precio para las semillas rojas y RD\$5,500 para las judías negras.
- » **Ministerio de Agricultura entregó** 10 mil plántulas de cacao, 15 mil cepas de plátanos, plantas de frutales y otras medidas en favor de los productores.
- » **Ministerio de Agricultura inició** la cosecha de uvas de mesa en San Juan con un rendimiento aproximado de 4 mil cajas por hectárea.
- » **Ministerio de Agricultura entregó** decenas de maquinarias de última generación para la implementación de un modelo de riego, uso eficiente de agua y una mejoría en la producción de arroz en la cuenca baja del río Yaque del Norte, con una inversión superior a los RD\$100 millones.
- » **INESPRE llevó** soluciones alimentarias a cientos de familias afectadas por las lluvias provocadas por la tormenta Melissa en la República Dominicana.

MINISTERIO DE HACIENDA



GOBIERNO DE LA  
REPÚBLICA DOMINICANA  
HACIENDA Y ECONOMÍA

